KYMIN OSAKEYHTIÖN HENKILÖKUNNAN

tiedotuslehti

HELMIKUU 2/71

Hammasvaihteita valmistava erikoistehdas siirtyi Kymin Osakeyhtiön omistukseen

Helsinkiläisen E. Santasalo Oy:n osakekanta on kokonaisuudessaan siirtynyt Kymin Osakeyhtiölle. Toimenpide liittyy metalliteollisuuden piirissä parhaillaan menossa olevaan toimialarationalisointiin ja sen tarkoituksena on kohottaa yhtiön metalliteollisuuden jalostusastetta.

V. 1940 toimintansa aloittanut E. Santasalo Oy on toiminut useita vuosia tiiviissä yhteistyössä Kymiyhtiön kanssa teettämällä mm. huomattavan osan valutöistään yhtiömme Karkkilan tehtaalla. Santasalon tehdas on erikoistunut erilaisten hammasvaihteiden valmistukseen, minkä lisäksi yhtiö on toimittanut paperiteollisuudelle myös kytkimiä ja paperikonekäyttöjä.

Yhtiön johtokunnan uudeksi puheenjohtajaksi on valittu toimitusjohtaja Kurt Swanljung ja varsinaisiksi jäseniksi varatuomari Olof Hernberg, ekonomi Heikki Kellokoski, insinööri Martti Kurkinen, johtaja Tor Stolpe ja johtaja Antti Örmälä.

E. Santasalo Oy:n toiminta jatkuu normaalisti Helsingissä ja toimitusjohtajan tehtäviä hoitaa toistaiseksi insinööri Martti Kurkinen. Yhtiön palveluksessa on 170 työntekijää.

Itsejäljentävän paperin tuotanto alkoi Salzgitterin tehtaalla

Itsejäljentävän paperin valmistus aloitettiin vuoden vaihteessa Kymmene Papier-yhtiön Self Copy-laitoksella, joka sijaitsee Salzgitterin kaupungissa Länsi-Saksassa. Tehtaan paperin päällystyskone on italialaista valmistetta ja apukoneet Länsi-Saksasta. Tämä Voikkaan Self Copy-laitoksen sisartehdas työllistää aluksi parikymmentä henkeä.

Kymmene Papier-yhtiön tuottama itsejäljentävä paperi tullaan markkinoimaan Länsi-Saksaan sekä Saksan Demokraattiseen Tasavaltaan. Laitoksen vuosituotanto on noin 2 000 tonnia.

Vuoden vaihteessa valittiin Kymmene Papier-yhtiölle uusi hallitus, johon kuuluvat toimitusjohtaja Kurt Swanljung puheenjohtajana, johtaja Olof Westerlund varapuheenjohtajana, isännöitsijä Mikko Pajanen ja varatuomari Olof Hernberg jäseninä sekä ekonomi Heikki Kellokoski varajäsenenä. Yhtiön toimitusjohtajana toimii vuoden alusta lukien ekonomi Werner Wiegand.

Tietokone suunnittelutyön apuna Heinolan tehtaalla

Heinolan tehtaan suunnittelukonttoriin on asennettu ATK-osituspääte helpottamaan ja jouduttamaan teknillisten laskelmien suorittamista. Tehtaan valmistamia lämmitys- ja höyrykattiloita sekä lämmönvaihtimia on aikaisemmin mitoitettu käsin laskemalla, mutta tuotannon lisääntymisen ja uusien mallien kehittämisen johdosta on todettu, että automaattinen tietojenkäsittely tekee mahdolliseksi selviytyä laskentatehtävien ruuhkautumiselta. Perusteellisten tutkimusten jälkeen päätettiin valita tietokoneen etäiskäyttö ja erityisesti osituskäyttöjärjestelmä suunnittelijoiden avuksi.

Heinolan pääteasema toimii tietojen syöttö- ja tulostusyksikkönä. Tietojen syöttö tapahtuu joko näppäinpöytää tai reikänauhalukijaa hyväksi käyttäen. Tietojen tulostus tapahtuu vastaavasti kirjoittimien tai reikänauhan lävistimen avulla. Yhteydenotto Tietotehdas Oy:n Kilossa sijaitsevaan tietokonekeskukseen hoidetaan puhelimitse.

Yhtiön 100-vuotisjuhlien toimikunnat

Kuten aikaisemmin on kerrottu, yhtiön 100-vuotisjuhlien ohjelmaa on valmistellut toimikunta, jonka puheenjohtajana on varatuomari Olof Hernberg, sihteerinä PR-sihteeri Bjarne Nygård ja muina jäseninä sosiaalipäällikkö Åke Launikari sekä maisteri Veikko Talvi. Toimikunta jatkaa työtään päätoimikuntana apunaan neuvotteluelin, johon on nimetty pääluottamusmiehet Pentti Halinen, Teuvo Pöysä ja Toivo Rissanen, toimihenkilöiden luottamusmiehet Rauni Henttonen ja Martti Kalso sekä varastoekspeditöörit Birger Helén ja Kauno Pessa. Lisäksi on perustettu seuraavat erikoistoimikunnat:

järjestelytoimikunta: sosiaalipäällikkö Keijo Jokiranta (pj.), toimitussihteeri Heli Kyllönen, ins. Pentti Nieminen, varatuomari Lasse Mäkelä, teknikko Seppo Hammar ja kirvesmies Eino Pörsti;

taloustoimikunta: ekonomi Heikki Kellokoski (pj.), merkonomi Olli Sommarberg ja ekonomi Vilho Suojalehto;

liikennetoimikunta: kuljetuspäällikkö Antero Ahola (pj.), mestari Jalo Sahala, teknikko Pertti Vesanen, kuljetustilausten vastaanottaja Torsti Borg, järjestelymestari Niilo Sirén, autonkuljettaja Usko Sihvonen ja rakennusmestari Erkki Riipi;

juhlapaikkatoimikunta: rakennusmestari Vilho Björn (pj.), ins. Sulo Lindfors, rakennusmestari Pellervo Vesanen ja luottamusmies Yrjö Pekkarinen;

tiedotustoimikunta: PR-sihteeri Bjarne Nygård (pj.), toimitussihteeri Heli Kyllönen ja toimittaja Eero Niinikoski;

majoitus- ja muonitustoimikunta: johtajatar Paula Lehtovirta (pj.), sosiaalivirkailija Toini Iivanainen, toimistopäällikkö Aila Olkinuora ja emäntä Sisko Niilo-Rämä;

Helsingin juhlatoimikunta: metsänhoitaja Harry G. Wiklund (pj.), myyn-

tipäällikkö Nils Löfgren, PR-sihteeri Bjarne Nygård ja sihteeri Kaarina Vuorela;

näyttelytoimikunta: arkistonhoitaja Gustav Danielsson (pj.), maisteri Veikko Talvi, taiteilija Topi Valkonen ja arkistonhoitajan apulainen Esko Rekilä.

Tuotantokomiteoiden työntekijäjäsenet pitivät yhteiskokouksen Verlassa

Kuusankosken tehtaiden tuotantokomiteoiden työntekijäjäsenillä oli yhteinen neuvottelutilaisuus Verlan lomakylässä 28. 1. Tässä laatuaan ensimmäisessä kokouksessa kuultiin kaksi alustusta, joissa käsiteltiin tuotantokomiteoiden tavoitteita ja tuloksia. Ensimmäisen alustuksen piti varatuomari Lasse M ä k e l ä työvoimaosastolta ja hän mainitsi mm. seuraavaa: "Lähivuosina tuotantokomiteoissa on aiheellista etsiä sellaisia yhteistyökysymyksiä, jotka kiinnostaisivat kaikkia tuotantokomitean osapuolia. Tähän tuotantokomiteoilla pitäisi olla hyvät edellytykset. Suuntaa osoittavia tuloksia yhteistoiminnasta on saatukin esimerkiksi työturvallisuustoimikunnissa, luottamusmiestoiminnassa sekä työnantajain ja työntekijöiden välisissä neuvottelutilaisuuksissa."

Alustusta seuranneessa keskustelussa tuotiin esille useita tuotantokomiteoiden työskentelyssä ilmenneitä pulmakysymyksiä. Monissa puheenvuoroissa korostettiin sitä, että tuotantokomiteoissa juututaan liiaksi pikkukysymyksiin, jolloin laajempaa käsittelyä vaativat asiat jäävät vähemmälle huomiolle. Komiteoiden työn edistämiseksi ehdotettiin tällaisten yhteiskokousten jatkamista sekä jäsenten kouluttamista tuotantokomiteatyöskentelyyn. Myös informaation kulun edistämiseen kiinnitettiin huomiota. Lisäksi esitettiin ajatus, että nopeata käsittelyä vaativien asioiden esille tuomista varten pystytettäisiin osastoille 'idealaatikoita', jotka tyhjennettäisiin lyhyin väliajoin ja ehdotukset saatettaisiin tuoreeltaan asianomaisen tuotantokomitean tai työosaston käsiteltäväksi.

Kokouksen toisen alustuksen piti raudoittaja Erkki P ö r s t i. Hän puhui tuotantokomiteoiden työntekijäjäsenten esitysten keskittämisestä. Alustuksen pohjalta käydyn keskustelun jälkeen päätettiin perustaa työvaliokunta, jonka tehtäviin tulevat kuulumaan työntekijäjäsenten ehdotusten alustava käsittely ja yhtenäistäminen. Valiokunnan kokoonkutsujaksi valittiin viilaaja Antti Nurminen ja muiksi jäseniksi pumppumies Sulo Sarkanen, etumies Leo Perätalo, silinterimies Markku Vanhala, puhelinasentaja Eino Koskinen sekä turvelaitteen hoitaja Seppo Simpura.

Neuvottelukokouksen puheenjohtajana toimi pääluottamusmies Pentti H a l i n e n ja sihteerinä jyrsijä Tuure N y b e r g. Tilaisuuteen osallistui 35 eri tuotantokomiteoiden jäsentä.

Tuom. Lasse Mäkelä käsitteli alustuksessaan tuotantokomiteoiden yhteistyökysymyksiä, oik:lla kokouksen puh.joht. Pentti Halinen

Vieraita Kuusankoskella

Intialaisia paperinostajia tutustui yhtiön paperiteollisuuteen 28. 1. Vierasryhmään kuuluivat M. M. Gupta, K. N. Bamzai ja C. G. K. Reddy, jotka edustivat Intian valtiota, elinkeinoelämää ja lehdistöä. Heidän oppaanaan Suomenvierailun aikana toimi ekonomi Bertil Ekensten-Möller Finpapista. Yhtiön puolesta toimivat isäntinä joht. Botho Estlander, myyntipääll. Nils Löfgren ja PR-sihteeri Bjarne Nygård.

Kansainvälisen työjärjestön (ILO) alaisuuteen kuuluvaa Torinon koulutuskeskusta edustanut johtaja Dadley Miller tutustui 16. 1. yhtiömme toimintaan ja koulutuskysymyksiin. Hänen vierailunsa tarkoituksena oli selvittää, minkälaisia mahdollisuuksia Suomella ja muilla Pohjoismailla on sijoittaa kehitysmaiden opiskelijoita harjoittelijoiksi tuotantoelämän palvelukseen. Vieraan mukana olivat STK:n edustajina valtiot.lis. Heikki Pärnänen ja varat. K. Helenius. Yhtiömme toimintaa selvittelivät koulutuspääll. J. Paavilainen ja PR-sihteeri B. Nygård.

Trukinkuljettaja menehtyi lautatapulin alle Hallassa

Hallan sahan lautatarhassa tapahtui 4. tammikuuta varhain aamulla miehen hengen vaatinut tapaturma. Trukinkuljettaja Erkki Revon, 41, ollessa puhdistamassa kauhakuormaajalla lautatapuleiden välissä kulkevia teitä osui ilmeisesti traktorin kauha tapulin tukilankkuun, jolloin korkea lautapino kaatui maahan.

Erkki Repo löydettiin traktorin kauhan vierestä, joten on todennäköistä, että hän on yrittänyt kiirehtiä suojaan sortuvan lautapinon alta. Mainittakoon, että traktorin suojakaarilla varustettu ohjaamo säilyi onnettomuudessa vahingoittumattomana. Vainajaa jäivät kaipaamaan puoliso ja kaksi lasta.

Intialaiset paperinostajat keskustelivat johtokunnan huvilassa pidetyssä tilaisuudessa paperin vientimahdollisuuksista Intiaan. Vieraiden isäntänä toimi johtaja Botho Estlander (kuva vas:lla). Kansainvälisestä harjoittelijavaihdosta vastaava koulutusjohtaja Dadley Miller (toinen vas:lta) oli tutustumassa yhtiömme toimintaan. Vieraita opastivat koulutuspääll. Jouko Paavilainen ja PR-sihteeri Bjarne Nygård.

Puoliselluloosaosasto käynnistyi Kuusanniemessä

Kuusanniemen sulfaattiselluloosatehtaan yhteydessä toimiva puoliselluloosaosasto on käynnistetty uudestaan puolitoista vuotta kestäneen seisokin jälkeen. Seisokkiaikana suoritettujen perusteellisten tutkimusten ja valmistelujen jälkeen päädyttiin siihen ratkaisuun, että suurin osa tuotannosta myydään muille kotimaisille kuluttajille. Jonkin verran massasta käytetään kuitenkin yhtiön omilla tehtailla kuitupakkaustuotteiden sekä erilaisten paperi- ja kartonkilaatujen raaka-aineeksi. Kuluvan vuoden aikana pyritään koivupuoliselluloosaa valmistamaan noin 26 000 tonnia, kertoi isännöitsijä Erkki Laasonen.

Puoliselluloosan kuljettaminen ulkopuolisille kuluttajille käy parhaiten päinsä paaleiksi pakattuna. Tämän vuoksi Kuusanniemen tehtaalle on ostettu A. Ahlström Osakeyhtiöltä käytetty Kamyr-märkäkuivauskone, jolla suoritetaan puoliselluloosan ylösotto. Joulukuussa koneella ajettiin ensimmäiset tilaukset. Koneen massaradan leveys on 3,2 m ja vuorokausituotanto 100 tonnia ilmakuivaa koivupuoliselluloosaa. Kamyr-koneen käyttöhenkilökuntaan kuuluu koneenhoitaja ja kaksi apulaista, kertoi kuivauskoneen asennustyöstä vastannut ins. Pentti Nokelainen.

Suurtulipalo tuhosi Hallan lajittelulaitoksen

Yli miljoonan markan vahingot aiheutti Hallan sahalla 24. 1. raivonnut tulipalo. Todennäköisesti sähköjohdoista alkunsa saanut palo tuhosi parissa tunnissa sahan lajittelu- ja rimoituslaitoksen maan tasalle. Neljäntoista palokunnan ripeän toiminnan ansiosta voitiin kuitenkin varsinainen saharakennus pelastaa tulelta. Palon tehokas sammutus johtui siitä, että palokunnilla oli ennalta laadittu toimintasuunnitelma mahdollisen suurpalon varalta. Vakuutukset korvaavat vahingot.

Tuhoisasta tulipalosta huolimatta sahan tuotanto keskeytyi kokonaisuudessaan vain yhdeksi päiväksi. Sen jälkeen sahausta voitiin jatkaa yhdellä linjalla kahdessa vuorossa. Helmikuun puolessa välissä tuotantoa voidaan lisätä vielä jonkin verran nykyisestä. Toistaiseksi koko sahan henkilökunta on kyetty sijoittamaan töihin joko omalle työpaikalleen tai korjaustöihin.

Tuhoutuneessa lajittelurakennuksessa työskenteli 40 henkilöä. Laitos rakennettiin 1930-luvun puolivälissä, jonka jälkeen sitä on useaan otteeseen uusittu niin rakennuksen kuin koneidenkin osalta.

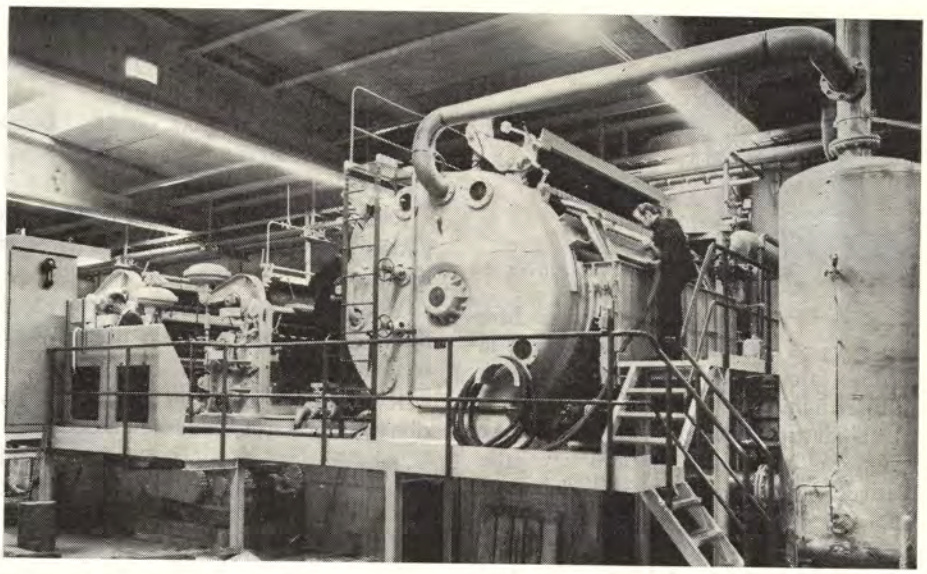

Puoliselluloosan ylösotto suoritetaan Kuusanniemen tehtaalla Kamyr-kuivauskoneella. Joulukuussa käynnistetty kone sijoitettiin MP-laitoksen yhteyteen.

Stipendejä haettavana

Vuorineuvos K. E. Ekholmin stipendirahastosta myönnettävät apurahat julistetaan haettaviksi kuluvan helmikuun aikana. Rahastosta jaetaan opintoapurahoja yhtiön palveluksessa oleville ja heidän lapsilleen vuosittain 1 500—2 000 markkaa säätiön hoitokunnan harkinnan mukaan. Hakemuksista tulee käydä selville hakijan tai hänen vanhempiensa suhde yhtiöön sekä opintojen päämäärä ja nykyinen vaihe. Hakemukset on lähetettävä osoitteella Vuorineuvos K. E. Ekholmin stipendirahasto, Kymin Osakeyhtiö, Kuusankoski.

Henkilöuutisia

PÄÄKONTTORI

Toimitusjohtajan sihteeristön lakimieheksi on 1. 2. alkaen nimitetty oikeustieteen kandidaatti Risto Rämö. Hän on syntynyt 1943, valmistunut oikeustieteen kandidaatiksi 1968 ja toiminut lakimiehenä Kansallis-Osake-Pankin Turun aluekonttorissa ja sen jälkeen pääkonttorin ulkomaanosastolla.

Fil.kand. Eeva Nikander on 18. 1. otettu yhtiön palvelukseen tutkimusosastolle.

Nti Päivi Korpi on 4. 1. otettu yhtiön palvelukseen lääkärinsihteriksi Kymintehtaan poliklinikalle.

Ekonomi Tom Forsblom on 13. 1. otettu yhtiön palvelukseen talousosastolle.

Ekonomi Arja Hänninen on 11. 1. otettu yhtiön palvelukseen talousosastolle.

Ylioppilas Ilkka Karhunen on 1. 2. otettu yhtiön palvelukseen ohjelmoijaksi ATK-suunnitteluosastolle.

Merkonomi Osmo Metiäinen ATK-suunnitteluosastolta on 1. 2. nimitetty hoitamaan prosessivalvojan tehtäviä, joita ovat lähinnä Tietotehdas Oy:n käytön tarkkailu ja ATK-kuljetusten järjestely.

Nti Leila Parvinen ATK-suunnitteluosastolta on 1. 2. nimitetty ohjelmoijaksi.

Operaattori Jouko Toivonen ATK-suunnitteluosastolta on 1. 2. nimitetty ohjelmoijaksi vastuunalueenaan Kouvolassa suoritettavien tietokonetöiden ohjelmointi ja ylläpito.

Ekonomi Katri Hakkarainen talousosastolta on 29. 1. eronnut yhtiön palveluksesta.

Dipl.ins. Arvo Siro ATK-suunnitteluosastolta on 29. 1. eronnut yhtiön palveluksesta.

KUUSANKOSKI

Jalostusteollisuus laajenee

Koska yhtiön jalostusteollisuuden edelleen kehittäminen tulee vaatimaan nykyistä enemmän resursseja, on siihen 15. 1. yhdistetty markkinointiosastoon kuulunut tuotekehittelyosasto. Näin vahvistetun jalostusteollisuuden isännöitsijäksi on nimitetty tuotekehittelyosaston päällikkö dipl.ins. Gustav Ro-

Isännöitsijä
Gustav Rosenqvist

senqvist. Isännöitsijä dipl.ins. Mikko Pajasen alaisuuteen kuuluvat lähinnä jalostusteollisuuden tuotantoteknilliset tehtävät.

Uudestijärjestelyn yhteydessä ekonomi Stefan Reims on nimitetty jalostusteollisuuden myyntipäälliköksi ja fil. maisteri Martti Lius jalostusteollisuuden tuotekehittelyinsinööriksi.

Sosionomi Keijo Jokiranta on 1. 2. nimitetty sosiaaliosaston päälliköksi.

Teknikko Lasse Andersson on 15. 1. otettu yhtiön palvelukseen metallikorjaamoon työnjohtajaksi levypajaan.

Merkonomi Tuula Pitkänen on 14. 1. otettu yhtiön palvelukseen kemian teollisuuden myyntiosastolle.

Merkantti Anna-Maija Hautala on 25. 1. otettu yhtiön palvelukseen kaasutehtaalle.

Merkonomi Ulla Ekroth kaasutehtaalta on 1. 2. siirtynyt klooritehtaan konttoriin.

Merkantti Tuula Rantanen on 1. 2. otettu yhtiön palvelukseen kiinteistöosastolle.

Nti Irja Luoto rakennusosastolta on 25. 1. siirtynyt kiinteistöosastolle.

Varakoneenhoitaja Olavi Suleva Kymin paperitehtaalta on 1. 1. nimitetty PK 4:n koneenhoitajaksi.

Dipl.ins. Seppo Tuominen Kuusanniemen selluloosatehtaalta on 20. 1. eronnut yhtiön palveluksesta.

Kirjeenvaihtaja Anneli Tuominen Kuusanniemen selluloosatehtaalta on 20. 1. eronnut yhtiön palveluksesta.

Myyntipäällikkö, valtiot.maisteri Olli Niinimäki jalostusteollisuudesta on eronnut yhtiön palveluksesta.

Vuoromestari Viljo Laine Voikkaan paperitehtaalta on 28. 1. eronnut yhtiön palveluksesta.

Merkonomi Marja-Liisa Kanerva kemian teollisuuden myyntiosastolta on 22. 1. eronnut yhtiön palveluksesta.

Merkonomi Tom Aalto klooritehtaalta on 5. 2. eronnut yhtiön palveluksesta.

KARKKILA

Dipl.ins. Matti Johansson on 18. 1. otettu yhtiön palvelukseen tutkimus- ja kehitysosastolle.

Teknikko Tapani Peltonen on 22. 1. siirtynyt puhdistamon päivätyönjohtajaksi.

Rva Tuulikki Laukka on 1. 1. otettu yhtiön palvelukseen myyntipiiri 4:ään Vaasaan.

Rva Seija Vesterinen on 1. 1. otettu yhtiön palvelukseen myyntipiiri 3:een Kuopioon.

Ylioppilas Anja Mäensyrjä on 2. 1. otettu yhtiön palvelukseen tilauskeskukseen.

Rva Raija Virman on 2. 1. otettu yhtiön palvelukseen tilauskeskukseen.

Työteknikko Matti Ståhl liesiosastolta on 8. 1. eronnut yhtiön palveluksesta.

Teknikko Eero Pirhonen puhdistamosta on 22. 1. eronnut yhtiön palveluksesta.

HEINOLA

Ins. Aarto Heinomaa vastaa tehtaan vesiensuojeluasioista, ins. Harry Sundberg työturvallisuusasioista, ins. Pentti Laitinen paloturvallisuusasioista ja ins. Juha Härmänsuo väestönsuojeluasioista.

Teknikko Pekka Pasanen on 16. 1. otettu yhtiön palvelukseen lämmönvaihdinosastolle.

Teknikko Simo Koponen on 1. 1. otettu yhtiön palvelukseen piirtämöön.

Nti Tuula Kaivanto on 1. 1. otettu yhtiön palvelukseen työnsuunnittelukonttoriin.

Nti Helena Salo on 1. 1. otettu yhtiön palvelukseen radiaattoriosaston konttoriin.

Matti Liikanen konepajalta on 1. 1. siirtynyt lämmönvaihdinosaston työnjohtajaksi.

Martti Lehtovaara työkaluosastolta on 1. 1. siirtynyt lämmönvaihdinosaston työnjohtajaksi.

SALO

Ins. Aimo Ekblom on 7. 1. otettu yhtiön palvelukseen hydrauliikan myyntiosastolle.

Rva Marja-Liisa Tötterström on 31. 1. eronnut yhtiön palveluksesta.

Teknikko Soini Mäkinen on 31. 12. eronnut yhtiön palveluksesta.

HANKO

Merkonomi Monica Westerlund on 1. 1. otettu yhtiön palvelukseen.

Merkonomi Ulla-Britt Lindberg on 9. 1. eronnut yhtiön palveluksesta.

Teknikko Stig Siggberg on 15. 1. eronnut yhtiön palveluksesta.

Eläkkeelle

PÄÄKONTTORI

Metsätyönjohtaja Arvi Weide metsäosastolta (37 palvelusvuotta) ja maataloustyöntekijä Hilja Valkonen metsäosastolta (11).

KUUSANKOSKI

Talonmies Eino Peltola kiinteistöosastolta (48), kehystyöntekijä Aili Väkevä Kymin paperitehtaan Fourdrinierosastolta (42), koneenhoitaja Eino Anttila Kymin paperitehtaan Fourdrinierosastolta (41), kirvesmies Yrjö Aalto Kymin selluloosatehtaan kunnossapitoryhmästä (36), päivämestari Kalle Harju Kymin paperitehtaan Fourdrinierosastolta (34), ulkotyöntekijä Hilma Rantanen kuljetusosastolta (27), poraaja Veikko Lampinen rakennusosastolta (25), konttoristi Saga Westerlund sosiaaliosastolta (21), siivooja Toini Tapanila kiinteistöosastolta (20), puujätekuljettimen hoitaja Arvi Niemi Voikkaan höyryosastolta (19), kirvesmies Toivo Laitinen rakennusosastolta (19) ja työkalujen jakaja Faina Mikkonen Voikkaan paperitehtaan kunnossapitoryhmästä (17).

HALLA

Tukkityöntekijä Kalle Suhonen (46), kirjaaja Aune Tiihonen (42) ja vartija Taavi Matilainen (27).

KARKKILA

Hiekkamylläri Akseli Nurminen (39), aputyöntekijä Jorma Peltola (21) ja portinvartija Arvo Uotila (8).

SALO

Kokooja Hellä Koskinen (29).

Tehtaiden ja osastojen kuulumisia

KUUSANKOSKI

AVUSTUSKASSAN uusia sääntöjä sovellettaessa niissä tapauksissa, joissa tulee ratkaistavaksi jäsenen oikeus sairausvakuutuslain päivärahaan, on tapahtunut viivästymistä ellei päivärahahakemus ole asianmukaisesti täytettynä saapunut avustuskassaan. Jäsenen tulee näin ollen huolehtia siitä, että mainittu päivärahahakemus toimitetaan viivytyksettä avustuskassaan.

Pääluottamusmiehet

Kymintehtaan pääluottamusmies Pentti Halinen on vuoden alusta ryhtynyt hoitamaan tehtäviään kokopäivätoimisena. Hän on tarvittaessa tavattavissa Kuusankosken seuratalon toimistossa klo 8—9, 11—12 ja 16—16.30. Toimiston puhelinnumero on 87 740.

Voikkaan tehtaan pääluottamusmies Teuvo Pöysä on 15. 1. alkaen siirtynyt päivätyöhön paperitehtaalla. Hän on tavattavissa PK 11:n entisessä vuoromestarien konttorissa tiistaisin, keskiviikkoisin, torstaisin ja perjantaisin klo 12—16. Toimiston puhelinnumero on 89 521.

Kuusanniemen tehtaan pääluottamusmies Toivo Rissanen on tavattavissa PYP:n Kuusanniemen toimipisteen huoneistossa torstaisin klo 11—15. Mikäli palkanmaksupäivä sattuu torstaiksi, siirtyy pääluottamusmiehen vastaanottopäivä keskiviikoksi. Toimiston puhelinnumero on 86 979.

Luottamusmiehiä

PAPERITEOLLISUUDEN TYÖNTEKIJÄIN LIITON Kuusankosken osasto on valinnut seuraavat luottamusmiehet:

Kymin paperitehtaan pakkaajat: pakkaaja Asser Anttila, Kymin sulfiittiselluloosatehtaan laboratorio: laadunvalvoja Lasse Kytö, kuljetusosasto: ulkotyöntekijä Helge Laetsalo (Kymintehdas) ja purkaja Kalle Vuorinen (Kuusanniemi), spriitehdas: tislaaja Silvo Tynnilä.

Voikkaan osaston varapääluottamusmiehenä v. 1971 toimii silinterimies Markku Vanhala paperitehtaalta.

KUUSANKOSKEN SÄHKÖMIEHET. Voikkaan voimalaitosten luottamusmiehen varamies on voimalaitoksen päivystäjä Tauno Ruhanen.

SUOMEN METALLITYÖVÄEN LIITON Voikkaan osasto on valinnut neuvottelevaksi luottamusmieheksi viilaaja Kalevi Luorasen ja hänen varamiehekseen viilaaja Juhani Kvistin, luottamusmieheksi koneistamoon sorvaaja Vilho Lahden sekä putki- ja levypajaan putkiseppä Veikko Virtasen.

TUOTANTOKOMITEOIDEN puheenjohtajat, sihteerit ja heidän varamiehensä v. 1971 ovat seuraavat:

Kymin paperitehtaan tuotantokomitea: puheenjohtaja rullapakkaajien etumies Leo Perätalo, varapuheenjohtaja massaosaston etumies Armas Ihalainen, sihteeri varatuomari Lasse Mäkelä, varasihteeri käyttöpäällikkö Aulis Koikkalainen.

Voikkaan paperitehtaan tuotantokomitea: puheenjohtaja silinterimies Markku Vanhala, varapuheenjohtaja viilaaja Kalevi Luoranen, sihteeri varatuomari Lasse Mäkelä, varasihteeri käyttöpäällikkö Åke Lindholm.

Kuusankosken selluloosatehtaiden tuotantokomitea: puheenjohtaja happomies Sulo Sarkanen, varapuheenjohtaja sihtimies Martti Pirhonen, sihteeri varatuomari Lasse Mäkelä, varasihteeri teknillinen johtaja Lars Ståhlström.

Kemian tehtaiden tuotantokomitea: puheenjohtaja isännöitsijä Krister Brommels, varapuheenjohtaja teknillinen johtaja Holger Hollsten, sihteeri sähköasentaja Olavi Simonen, varasihteeri kennomies Sulo Valjakka.

Voimalaitosten tuotantokomitea: puheenjohtaja turvelaitteen hoitaja Seppo Simpura, varapuheenjohtaja 1. lämmittäjä Seppo Järvisalo, sihteeri varatuomari Lasse Mäkelä, varasihteeri käyttöinsinööri Aimo Lahti.

Kymintehtaan tehdaspalvelun tuotantokomitea: puheenjohtaja puhelinasentaja Eino Koskinen, varapuheenjohtaja jyrsijä Tuure Nyberg, sihteeri dipl.ins. Unto Viherlaiho, varasihteeri apulaisisännöitsijä Yngve Sundman.

Voikkaan tehdaspalvelun tuotantokomitea: puheenjohtaja isännöitsijä Allan Aalto, varapuheenjohtaja ins. Antero Ahola, sihteeri viilaaja Antti Nurminen, varasihteeri purkaja Toivo Taari.

Kymintehtaan tehdaspalvelun tuotantokomiteaan on dipl.ins. Lauri Kairan tilalle valittu ins. Osmo Mattero.

Voikkaan tehdaspalvelun tuotantokomiteaan on liikennepääll. Niilo Jokisen tilalle valittu teknikko Jalo Sahala.

KYMIN PAPERITEHTAALLA saavutettiin v. 1970 seuraavat tuotantoluvut: Fourdrinier-osastolla PK 3:lla 15 872 tn, PK 4:lla 31 303 tn, PK 5:lla 10 348 tn ja PK 6:lla 26 217 tn eli yhteensä 83 740 tn. Yankee-osastolla saavutettiin uusi tuotantoennätys 17 198 tn. PK 1:n tuotanto 11 277 oli niin ikään uusi ennätys. PK 2:n tuotanto oli 5 921 tn.

PÄÄLLYSTYSLAITOKSEN tuotanto viime vuonna oli 45 162 tn.

KYMIN PUUHIOMON tuotanto v. 1970 oli 36 895 tn.

VOIKKAAN PUUHIOMOLLA on uusi alunan liuotuslaitos otettu käyttöön. Kuorimolla on otettu käyttöön uusi palautuskuljetin ja samalla purettu kaksi vanhinta kuorimarumpua ja vanha katkaisulaitos. Vuoden vaihteessa alkoi Kajaani Oy toimittaa puuhioketta Voikkaalle. Hioke on valmistettu Voikkaan vanhalla Kamyr-koneella, joka myytiin Kajaani Oy:lle.

KUUSANNIEMEN SULFAATTISELLULOOSATEHTAALLA ajettiin viime vuonna uusi tuotantoennätys 137 394 tn, josta oli valkaistua koivusulfaattiselluloosaa 97 999 tn ja mäntysulfaattiselluloosaa 39 395 tn.

SPRIITEHTAAN vuoden 1970 tuotanto oli ennätyksellinen 7 963 tn, Ky 5:n viime vuoden myynti saavutti ennätyksen 1 018 tn.

HIOMOALAN työteknillinen kurssi alkoi ammattikoulussa 13. 1. Kurssi käsittää 106 tuntia ja sille osallistuu 20 miestä Voikkaan puuhiomosta.

TYÖTURVALLISUUSKESKUSTOIMIKUNTA perustettiin Kuusankosken tehtaille 18. 1. Se on neuvoa antava elin, jonka tehtäviin kuuluu kehittää turvallisuustyön menetelmiä, pyrkiä lisäämään kiinnostusta turvallisuustyötä kohtaan ja tehdä turvallisuustyötä koskevia aloitteita yhtiön johdolle.. Toimikuntaan kuuluu 10 työntekijäjäsentä, 5 toimihenkilöjäsentä ja 5 työnantajajäsentä, sihteerinä toimii turvallisuustarkastaja Harry Varhomaa. Koska keskustoimikunnan jäsenten valinta on vielä käynnissä, julkaisemme toimikunnan kokoonpanon vasta maaliskuun Tiedotuslehdessä.

Tammikuussa pidettiin Koskelassa tilaisuus, jossa perustettiin Kuusankosken tehtaiden työturvallisuuskeskustoimikunta. Kokouksessa johti puhetta isännöitsijä Allan Aalto.

Uusi rivitalosuunnitelma

Kuten joulukuun Tiedotuslehdessä ilmoitimme, suunnittelee Rakennusliike T. Potinkara Lauttakujan—Hakakujan—Heinosenmäen alueelle rivitaloryhmää, josta yhtiöläisillä on mahdollisuus ostaa asunto-osake omakotiehdoin .

Alueelle on tarkoitus rakentaa 10:een rivitaloon 53 huoneistoa seuraavasti: 19 kpl 4 h + k + sauna 109,5 m², 12 kpl 3 h + k + sauna 73,0 m², 6 kpl 2 h + k + sauna 61,5 m², 6 kpl 2 h + k 53,8 m² ja 10 kpl 1 h + kk 33,6 m².

Rakentaminen aiotaan aloittaa keväällä, joten talot valmistuisivat vuoden loppuun mennessä.

Taloyhtiö ei itse hae aravalainaa, mutta huoneistot on suunniteltu siten, että niihin muuttavilla osakkeenomistajilla on mahdollisuus hakea henkilökohtaisia aravalainoja. Tarkempia hintatietoja ei tällä hetkellä ole saatavissa, mutta rakentajan ilmoituksen mukaan hintataso on sama kuin kerrostaloasunnoissa. Hankkeesta kiinnostuneita yhtiöläisiä pyydetään ottamaan yhteys sosiaaliosastolle rak.mest. Matti Haikolaan, jolta saa lähempiä tietoja. Alueen asemapiirros sekä talojen julkisivu- ja pohjapiirustukset ovat nähtävissä sosiaaliosastolla. Joulukuussa alustavan ennakkovarauksen tehneille lähetetään pohjapiirustus.

TAPATURMATILASTO viime vuoden viimeiseltä neljännekseltä osoittaa työtapaturmia sattuneen 143 (edellisen vuoden vastaavana aikana 113), joista aiheutui 1099 sairauspäivää (821). Työmatkatapaturmia sattui 24 (26), joista aiheutuneita sairauspäiviä oli 253 (283).

SUOJAJALKINEET. Kuusankosken tehtaiden piirissä sattui viime vuonna 30 varvastapaturmaa, joista aiheutui 280 sairauspäivää. Näistä tapaturmista olisi melkoisella varmuudella voitu välttyä käyttämällä asianmukaisia suojajalkineita. On syytä palauttaa mieliin, että Lapin keskäkaupassa on edelleen myytävänä näitä jalkineita.

Osastot antavat ostolapun, joka on esitettävä kenkäkaupassa. Kenkien mallit ja hinnat ovat seuraavat: saappaat 25 mk, varsikengät 18 mk, puolikengät 17 mk ja sannikkaat 15 mk pari. Hinta on edullinen, koska työnantaja maksaa kenkien hinnasta puolet.

AMBULANSSIA tilattaessa tilaajan on ehdottomasti noudatettava puhelinluettelon kannessa olevia ohjeita, jotta potilas saataisiin hoitoon mahdollisimman pian. Erittäin tärkeätä on tarkasti määritellä, mistä potilas haetaan. Pelkkä työosaston nimi ei riitä.

PERHEENEMÄNTIEN VIRKISTYSLOMAT. Yhtiö myöntää jälleen maksuttomia 7 vrk:n virkistyslomia n. 20 kuusaalaiselle ja 15 voikkaalaiselle perheenäidille. Loma on tarkoitettu suuriperheisten tai sairauden takia loman tarpeessa olevien perheenäitien haettavaksi. Loman saa käyttää kuluvan vuoden aikana Verlan lomakylässä itse kullekin sopivana ajankohtana. Hakemuskaavakkeita on saatavana sosiaaliosaston toimistoissa Kymintehtaalla ja Voikkaalla, jonne hakemukset on myös jätettävä helmikuun aikana.

TEATTERI-ILTA sosiaaliosaston naistenkerhojen jäsenille Kouvolan Teatterissa to 25. 2. klo 19, jolloin esitetään Dostojevskin 'Rikos ja rangaistus'. Lippuja jaetaan kerhotilaisuuksissa. Kossilan Liikenne järjestää teatterivieraita varten kolme ylimääräistä linja-autoa, jotka lähtevät Voikkaan konttorinmäeltä klo 18.15. Kaksi autoa kulkee Tähteen ja Kymintehtaan Osulan kautta ja yksi auto Kuusaantietä. Paluukuljetukset tapahtuvat samoja reittejä.

PERHEENEMÄNTIEN KERHO I kokoontuu kerhoiltaan seuratalon ravintolahuoneessa to 4. 3. klo 19. Emännyyttä hoitaa Keskusta I-ryhmä.

PERHEENEMÄNTIEN KERHO II pitää vuosikokouksen seuratalon ravintolahuoneessa to 11. 2. klo 19, jolloin emännyyttä hoitaa Kuusanniemen—Aronpellon ryhmä. Seuraava kerhoilta pidetään samassa paikassa to 11. 3. klo 19. Emäntänä on tällöin Kytöahon ryhmä.

KYMINTEHTAAN KOTITALOUSKERHO kokoontuu kerhoiltaa viettämään kerhohuoneistossa ke 17. 2. klo 19. Seuraavan kerran kokoonnutaan samassa paikassa ke 3. 3. klo 19.

VOIKKAAN KOTITALOUSKERHON kerhoillassa seuratalossa to 18. 2. klo 19 PYP:n eläkeasiainneuvoja Kristina Renko kertoo perhe-eläkejärjestelmästä: TEL- ja yleinen perhe-eläkelaki. Seuraava kerhoilta on to 4. 3. klo 19.

KARKKILA

LUOTTAMUSMIEHIÄ. Karkkilan Metallityöväen ammattiosasto on valinnut v. 1971 seuraavat luottamusmiehet:

pääluottamusmieheksi Olavi Degerstedtin ja hänen varamiehekseen Arvo Rintalan;

keernaosastot: Matti Rintala, varalla Seija Hartikainen; konekaavaamo I: Viljo Jormanainen; konekaavaamo III: Pentti Valtanen; automaattivalimo: Väinö Hurme, varalla Jukka Aho; ammekaavaamo: Eero Holopainen; konekaavaamo IV: Aaro Lahti; käsinkaavaamo: Armas Sinkkonen; valimon hiekkamyllärit: Armas Hissa; sulattamot: Alpo Kivivuori, varalla Eino Paakkunainen; keskuskorjaamo (korjaajat): Unto Nikander; keskuskorjaamo (koneistajat): Usko Tähkäluoto; keskuskorjaamo (hitsaajat, sepät ja putkim.): Arvo Rintala; keskuskorjaamo (trukki- ja autokorjaamot): Voitto Saarinen; puumalliosasto ja mallivarasto: Timo Lingman; metallimalliosasto: Jaakko Larila; puhdistamo I (ala): Tauno Saarinen; puhdistamo II (ylä ja lämpökäsitt.): Erkki Kangas, varalla Jenny Leppäaho; ohutlevyosasto (ent. liesityöpaja ja pintakäs. osasto): Siiri Etholen; ritilätyöpaja: Anton Saarinen; kattilaosasto: Jouko Heinänen; emali I (ala-): Leo Lehtinen; emali II (ylä-): Väinö Lehto; rakennusosasto: Esko Etholen; toimitusosasto: Veikko Sjöholm; vartijat: Väinö Luoti; työkaluosasto: Veikko Alho; sähköosasto ja voimakeskus: Unto Rinne; kuljetusosasto: Mauno Laakso, varalla Hugo Salonen; koneistusosastot (konetyöpajan tuotanto-os.): Reino Kanta-oksa; lämpö- ja paineilmakeskus: Reino Koskinen; tarkastusosasto: Reino Juntto, varalla Maija Turunen.

Mikäli pääluottamusmies on estynyt hoitamasta tehtäviään yhtäjaksoisesti yli kaksi työpäivää, hoitaa tehtäviä varapääluottamusmies. Asiasta annetaan ilmoitus kullakin kerralla erikseen.

Koko keskuskorjaamoa koskevissa asioissa Unto Nikander hoitaa luottamusmiehen tehtäviä.

HEINOLA

TUOTANTOKOMITEAAN vuosiksi 1971—1972 on valittu seuraavat:

Työnantajan edustajat: varsinaiset jäsenet: isännöitsijä Rauno Renko, tuotantoteknillisen osaston päällikkö Reino Heikkilä ja konttoripäällikkö Reijo Koijärvi, varajäsenet: radiaattoriosaston päällikkö Harry Sundberg, lämmönvaihdinosaston päällikkö Pentti Laitinen ja kattilaosaston päällikkö Juha Härmäsuo.

Toimihenkilöiden edustajat: varsinaiset jäsenet: konttoristi Helmi Karlström ja työntutkimusosaston päällikkö Pentti Immonen, varajäsenet: konttoristi Raili Jäppinen ja konttoristi Helinä Anttila.

Työntekijöiden edustajat: varsinaiset jäsenet: työkalujenhuoltaja Eino Tiainen, sorvaaja Seppo Marttinen, kattilaseppä Kalevi Hakala, painesäiliöntekijä Yrjö Kuuluvainen ja koneasentaja Erkki Heinonen, varajäsenet: kattilaseppä Alpo Pöllä, koneistaja Antero Suni, painesäiliöntekijä Seppo Vilén, konetyöntekijä Liisa Nygren ja merkkaaja Mauri Poikolainen.

Tuotantokomitean puheenjohtajaksi valittiin Rauno Renko, varalle Reijo Koijärvi ja sihteeriksi Seppo Marttinen, varalle Erkki Heinonen.

LUOTTAMUSMIEHIKSI on vuodeksi 1971 valittu seuraavat: pääluottamusmieheksi työkalujen huoltaja Eino Tiainen ja hänen varamiehekseen sorvaaja Seppo Marttinen;

kattilahalli: merkkaaja Mauri Poikolainen (levykoneistamo ja Högfors 30-kattila) sekä kattilaseppä Kalevi Hakala (Högfors 40—50-kattilat);

radiaattoriosastot: koneella hitsaaja Valtteri Perälä (Puko-osasto), koneasentaja Osmo Salmelin (kesto- ja radiaosasto), puristaja Einari Laitinen (pintakäsittely- ja sähköradiaattoriosasto);

lämmönvaihdinosastot: painesäiliön tekijä Yrjö Kuuluvainen (teollisuusvaihdinosasto), koneella hitsaaja Teuvo Rytkönen (sarjavaihdinosasto);

työkaluosasto, korjaus, lämmönvaihdinkoneistamo: sorvaaja Seppo Marttinen, puristinosasto: koneasentaja Kauko Virolainen, varastot ja kuljetusosasto: varastomies Reijo Niskanen.

TEKNISTEN TOIMIHENKILÖIDEN yhdysmieheksi v. 1971 on valittu teknikko Heikki Havakka, varalle konemestari Erkko Virtanen.

VERENLUOVUTUSTILAISUUS järjestettiin SPR:n liikkuvan veripalveluryhmän toimesta tehtaan ruokalassa 18. 11., jolloin n. 50 yhtiöläistä luovutti verta.

SALO

LUOTTAMUSMIEHIÄ. Salon Metallityöväen ammattiosasto on valinnut vuodeksi 1971 seuraavat luottamusmiehet: pääluottamusmies asentaja Aatos Sinivaara, varalla työkalusorvaaja Kauko Laaksonen; osasto 11: kuumapuristaja Reijo Vahlroos, varalla asettaja Vieno Laine; osasto 21: revolverisorvaaja Raija Suominen, varalla asettaja Mauri Laaksonen; osasto 29: työkalusorvaaja Kauko L. Laaksonen, varalla työkaluhöylääjä Heikki Lindholm; osasto 31: poraaja Taisto Hellsten, varalla revolverisorvaaja Voitto Viik; osasto 32: vesikoettaja Eino Virtanen; osasto 91: varastomies Yrjö Iso-Järvenpää: osasto 99: tarkastaja Jorma Heinonen, varalla tarkastaja Eila Hakola.

TEOLLISUUSTOIMIHENKILÖIDEN luottamusmieheksi on valittu Maija Vesanto.

TEKNISTEN TOIMIHENKILÖIDEN yhdysmieheksi on valittu Eero Taurén ja hänen varamiehekseen Matti Eskola.

TOIMIHENKILÖKERHON vaali- ja vuosikokous pidettiin 14. 1. Hallitukseen valittiin Osmo Koskinen (puheenjohtaja), Tuula Rokka (sihteeri), Tenho Vettenranta (rahastonhoitaja), Hilkka Alanko ja Eero Taurén, varajäseniksi Elvi Vettenranta ja Aarne Nikkanen.

KÄRKISORVAAJAN PERUSKURSSI alkoi 13. 1. Salon tehtaalla. Se järjestetään työllisyyskurssina Salon ammattikoulun kanssa ja opetuksesta huolehtivat tehtaan insinöörit ja teknikot. Kurssilla on 13 oppilasta ja se kestää yhdeksän kuukautta. Kurssin tarkoituksena on kouluttaa kansalaiskoulun pohjalta sorvaustyöntekijöitä, jotka pystyvät yksinkertaiseen tuotannolliseen sorvaustyöhön työnjohdon normaalissa valvonnassa ja ohjauksessa. Kurssin ohjelma käsittää pääasiallisesti ammattityötä, mutta myös tietopuolista alan opetusta sekä työpaikkaoppia, johon kuuluu mm. ammattitalous, lait ja säädökset sekä työterveystoiminta ja työturvallisuus. Kurssilaisille maksetaan asetuksen mukainen päiväraha. Majoituspaikkana on Moision kansakoulu.

JUANKOSKI

TUOTANTOKOMITEAN puheenjohtajaksi on vuodeksi 1971 valittu sähköasentaja Ilmari Issukka ja varapuheenjohtajaksi kalustonhoitaja Pertti Roininen. Sihteeriksi nimesi työnantaja toimihenkilöiden edustajina sosiaalipäällikkö Mikko Lehto-oran ja varasihteeriksi mestari Taavetti Kuosmasen.

HANKO

PÄÄLUOTTAMUSMIEHEKSI vuodeksi 1971 on valittu työkaluasettaja Raimo Lampinen ja hänen varamiehekseen peltiseppä Christer Nordström.

Urheilu ja virkistys

TUNTURILOMAT. Kuten aikaisemmin olemme tiedottaneet, järjestetään yhtiön toimesta tänä talvena kolme tunturilomaviikkoa Lapissa. Lomat ovat Saariselällä (Kiilopää) ja Pallas-Keimiötuntureilla (Jerismaja) 10.—17. 4. ja vappuloma Saariselällä 24. 4.—2. 5. Kiilopään pääsiäislomalla on vielä kuusi paikkaa jäljellä, Jerismajalla 20 paikkaa ja vappulomalla 15 paikkaa. Huomattava on, että avioparikilpailun lomapalkinnon voittaneet (30) sijoitetaan näille samoille lomille, joten kiintiö on pian täynnä. Kustannukset matkoineen ja ylöspitoineen n. 300 mk. Ennakkoilmoittautumiset sosiaaliosastojen välityksellä. Sitovat ilmoittautumiset ja 80 markan ennakkomaksu on suoritettava 20. 3. mennessä.

KARKKILA

KORIPALLOA. Metalliteollisuuden ammattikoulu voitti Suomen ammattikoulujen koripallocupin mestaruuden. Karkkilalaiset voittivat kaksiosaisen loppuottelun Äänekosken ammattikoulua vastaan erittäin jännittävien vaiheiden jälkeen yhdellä pisteellä. Loppuottelun ensimmäisen osan voitti Äänekoski kotikentällään yhdellä pisteellä luvuin 58—57. Toisen osan voitti Karkkila Kiljavan kuntokeskuksessa luvuin 54—52. Yhteistulokseksi saatiin näin Karkkilan voitto luvuin 111—110. Mestaruus ratkesi 23. 1.

Ammattikoulujen koripallocupin mestarijoukkue: Ylärivissä vas:lta: huoltaja Klaus Mahlamäki, Timo Vendelin, Timo Huovila, Ahti Raita, Heimo Heinonen, Seppo Liesmala ja Kari Sintonen; alarivissä vas:lta: Kauko Passi, Matti Suomi, Markku Mäntynen, Seppo Vuori, Rauno Lindroth ja Henry Virolainen.

Karkkilan mestaruuden nostaa erityiseen arvoon se, että joukkue on harjoitellut pelkästään vapaa-aikoinaan. Koulun liikuntatunneilla koripalloharjoituksia ei ole voitu järjestää, koska sopivia tiloja ei ole. Vapaa-aikatoimintaa koripalloilun parissa ovat vetäneet Timo Vendelin ja Heimo Heinonen. Cupin otteluihin valmistivat taktiikan Karkkilan Urheilijain SM-sarjan pelaajat Klaus Mahlamäki ja Timo Ilonen, jotka toimivat myös huoltajina.

Helmikuun aikana Karkkila pelaa ottelun Munkkiniemen yhteiskoulua vastaan. Silloin ratkaistaan Suomen koululaismestaruus. Tämä ottelu televisioidaan.

KUUSANKOSKI

HIIHTOMESTARUUSKILPAILUT pidetään Pilkanmaan Pilkkeen piirikunnallisten hiihtojen yhteydessä la 20. 2. Osanottoilmoitukset pyydetään tekemään urheiluyhdysmiesten välityksellä sosiaaliosastoille to 18. 2. klo 16 mennessä.

Katsastuskilpailut kutsutuille hiihtäjille järjestetään ke 24. 2. alkaen klo 14. Kokoontuminen Pilkanmaan kansakoululla. Tässä kilpailussa katsastetaan hiihtäjiä yhtiön talvikisoja ja Kymenlaakson Viestiä varten.

KUNTOKILPAILU. Koska talven tulo on huomattavasti viivästynyt ja hiihtämismahdollisuudet ovat olleet heikot, kehoitetaan kuntokilpailuun osallistuneita jatkamaan lenkkeilyään. Jos lunta ei ole, korvaa kävely hiihdon. Mahdollisesti muuttuvista vaatimuksista ilmoitetaan osastoille kiertokirjeellä. Sama koskee myös avioparikilpailun osanottajia.

Harjunjoen yli johtava rautatiesilta puretaan talven kuluessa. Kun leudot säät ovat heikentäneet Lappalan jään, joudutaan Haarakallion kautta VUV:n majalle johtava retkeilyreitti toistaiseksi sulkemaan.

TILLOLAN LATURETKI hiihdetään tänä talvena 28. 2.—14. 3. Viikonloppuina on välietapeille järjestetty huolto, virvokkeita ja ensiapu. Laturetken voi tehdä myös arkipäivinä, mutta oman reppuhuollon turvin. Kaikkien laturetken suorittaneiden kesken arvotaan Lapin-matka.

HEINOLA

UINTIVUORO Vierumäen uimahallissa on varattu yhtiöläisille ja heidän perheilleen torstaisin klo 18—20. Lapset ovat tervetulleita uimaan ainoastaan vanhempansa seurassa, valvonnassa ja vastuulla. Uintiaika on 1 tunti. Ruuhkautumisen estämiseksi tulee jokaisen noudattaa aikarajoitusta. Liikuntatoimikunnan jäsenet valvovat edellä mainittujen sekä urheiluopiston antamien määräysten noudattamista.

TALVIMESTARUUSKILPAILUT nappulahiihtoineen pidetään helmikuussa. Tarkempi ajankohta ilmoitetaan tehtaan ilmoitustaululla.

SALO

LIIKUNTA-70 SALO järjesti kuntokilpailun, jonka suurten tehtaiden sarjan voitti yhtiömme Salon tehdas.

Järjestöpalsta

KUUSANKOSKI

PAPERITEOLLISUUDEN TYÖNTEKIJÄIN LIITON Kuusankosken osaston vuosikokous pidetään kansantalon kokoushuoneessa su 14. 2. klo 12. Käsitellään sääntöjen 12 §:n 2:ssa kohdassa mainitut asiat.

Voikkaan osasto on valinnut seuraavat toimihenkilöt vuodeksi 1971: puheenjohtaja Risto Kärkkäinen, varapuheenjohtaja Markku Vanhala, sihteeri Vesa Saarenpää, varasihteeri Betty Puholainen, taloudenhoitaja Paavo Nurminen, naisjaoston pj. Annikki Stenström, jäsenasiamies Kaarlo Saukkonen, loma-asiamies Risto Kärkkäinen, opintosihteeri Niilo Vepsäläinen, tiedotussihteeri Jouko Finni, nuorisoasiamies Betty Puholainen, urheiluyhdysmiehet Reijo Hakkarainen (kesälajit) ja Keijo Hokkanen (talvilajit).

Toimikunnan jäseniksi valittiin Paavo Nurminen, Marjatta Solla, Annikki Stenström, Vesa Saarenpää, Veikko Lampén, Markku Vanhala, Toivo Taari, Kaarlo Saukkonen, Betty Puholainen ja Vilmo Palmu, varalle Niilo Paavola, Aarno Korhonen, Niilo Vepsäläinen, Aimo Heinonen, Reijo Hakkarainen, Jorma Raschka, Sauli Saarinen, Toivo Hokkanen, Reijo Halme ja Unto Heimonen.

Työturvallisuuskeskustoimikuntaan on valittu Jorma Raschka, varalle Risto Kärkkäinen sekä Viljo Rihu, varalle Niilo Paavola.

Paperiliiton Kymenlaakson osastojen hiihtokilpailut järjestetään Kuusankoskella la 13. 2. Ilmoittautumiset Urmas Laaksolle.

TIEDOTTAMISKURSSIN järjestää Kuusankosken Ammatillinen Paikallisjärjestö yhdessä Kuusankosken Työväenopiston kanssa työväenopiston huoneistossa Kansantalossa 23. 2.—23. 3. Kurssi on tarkoitettu järjestöväelle ja tunnuksena on: "Oikea tiedottaminen lujittaa demokratiaa". Kaikki asiasta kiinnostuneet ovat tervetulleita. Opintotilaisuudet ovat edellä mainittuna aikana joka tiistai klo 19—21. Opetusohjelma on seuraava:

23. 2. maist. Tapio Varis (Tampereen yliopiston lehdistö- ja tiedotusopinlaitos): Tiedottamisesta ja sen tehokkuudesta, 2. 3. nuorisosihteeri Heikki Hämäläinen: Järjestön sisäinen tiedotustoiminta, 9. 3. fil.yliopp. Riitta-Liisa Ojala: Lehdet tiedotusvälineinä, 16. 3. Kaakkois-Suomen alueradion ohjelmapäällikkö Asko Kantola: Alueradio tänään, radiotoimittaja Reijo Pasi: Yhteydenpito alueradioon, 23. 3. paneelikeskustelu: Mitä järjestön tai yhdistyksen tiedotusmieheltä (-sihteeriltä) odotetaan, osanottajat SAK:n toimittaja Kari Hyvönen, maist. Veikko Talvi, päätoimittaja Teuvo Nurmi ja Voikkaan paperiammattiosaston puheenjohtaja Risto Kärkkäinen.

KUUSANKOSKEN TEKNISET pitävät vuosikokouksen pe 12. 2. klo 18 Voikkaan mestarikerholla. Esillä sääntöjen 18 §:n määräämät asiat sekä paikallissopimus.

Yhdysmiehet ovat tavattavissa tämän vuoden aikana kerran kuukaudessa klo 18—19 Kymintehtaan mestarikerholla 16. 3., 17. 5., 19. 7., 16. 9. ja 16. 11. sekä Voikkaan mestarikerholla 16. 2., 16. 4., 16. 6., 16. 8., 18. 10. ja 16. 12.

Työturvallisuuskeskustoimikuntaan yhdistys valitsi Seppo Järnvallin, Martti Kalson, Olavi Luostarisen ja Pentti Tiihosen, varalle Lauri Halme, Heikki Mikkelä, Eino Rihula ja Taisto Siitari.

KARKKILA

TEOLLISUUSTOIMIHENKILÖIDEN vuosikokous on ma 15. 2. klo 18.30 tehtaan seuratalossa Teknillisen Kerhon huoneistossa. Liiton asiamies tulee selostamaan uutta työehtosopimusta. Kaikki joukolla mukaan.

tiedotuslehti

20. vuosikerta

Vastaava toimittaja

Veikko Talvi

Toimitus

Kymin Osakeyhtiö
Tiedotusosasto
Kuusankoski

Puhelimet
87 012/415 ja 390

Kirjapaino

Kymin Osakeyhtiö
Kouvolan Kirjapaino